

平成17年度

佐世保の賃金

【 調 査 項 目 】

平成17年度 賃金
平成17年度 夏季・冬季賞与
平成17年度 賃上げ・賃下げ状況
平成17年度 初任給
能力・業績評価給について
諸手当（役職・家族・通勤・住宅手当）
パートタイマーの時間給

佐世保商工会議所

佐 世 保 市

調 査 概 要

・ 調 査 の 概 要	・ ・ ・ P . 1
・ 本調査利用上の留意点	・ ・ ・ P . 2

調 査 結 果

1 . 平成 1 7 年 9 月 の 給 与	・ ・ ・ P . 3 ~ 1 1
2 . 平成 1 7 年 度 夏 季 ・ 冬 季 賞 与	・ ・ ・ P . 1 2 ~ 1 4
3 . 平成 1 7 年 度 賃 上 げ ・ 賃 下 げ 状 況	・ ・ ・ P . 1 5 ~ 1 7
4 . 平成 1 7 年 度 初 任 給	・ ・ ・ P . 1 7 ~ 1 8
5 . 能 力 ・ 業 績 評 価 給 に つ い て	・ ・ ・ P . 1 9 ~ 2 3
6 . 諸 手 当	・ ・ ・ P . 2 4 ~ 3 1
a . 役 付 手 当	・ ・ ・ P . 2 4 ~ 2 5
b . 家 族 手 当	・ ・ ・ P . 2 6 ~ 2 7
c . 通 勤 手 当	・ ・ ・ P . 2 8 ~ 2 9
d . 住 宅 手 当)	・ ・ ・ P . 3 0 ~ 3 1
7 . パ ー ト タ イ マ ー の 時 間 給	・ ・ ・ P . 3 2

．調査の概要

1．調査目的

佐世保市内に所在する企業の賃金等を把握し、個別企業における賃上げ、初任給の決定、賃金表の作成、あるいは退職金の支給規定の設定等、合理的な給与体系を確立する際の資料に供することを目的とする。

2．調査時期

平成18年1月

3．調査方法

郵送によるアンケート方式

4．調査対象

佐世保市内に所在する地場中小企業（法人、個人）から任意に700社を抽出。

5．調査方法

設定した年齢別に、実在する従業員の賃金レベルを調査した。なお、同一年齢で複数人ある場合には勤続年数の最長者を該当とした。役員・臨時・パートは除いている。

6．集計方法

有効回答数131社。業種別・規模別・学歴別・性別に集計。

回答率 18.7%

7．回答企業内訳

	製造業	建設業	卸売業	小売業	運輸・通信・倉庫業	サービス業	その他	計
10人以下	5	5	3	3	1	8	6	31
11～30人	10	6	9	4	3	5	2	39
31～50人	3	7	7	3	1	3	1	25
51～100人	5	7	2	0	2	6	3	25
101人以上	3	1	1	2	2	1	1	11
計	26	26	22	12	9	23	13	131

8. 調査項目

- (1) 平成17年9月の給与
- (2) 平成17年度 夏季・冬季賞与
- (3) 平成17年度 賃上げ・賃下げ
- (4) 平成17年度 初任給
- (5) 能力・業績評価給について
- (6) 諸手当 (a. 役付手当 b. 家族手当 c. 通勤手当 d. 住宅手当)
- (7) パートタイマーの時間給

. 本調査利用上の留意点

1. 学歴区分

高卒、短大・専門校卒、大卒の3つの区分とした。男女別・学歴別に年齢のみ設定(高卒11区分、短大・専門高卒10区分、大卒9区分)した。

2. 業種区分

製造業、建設業、卸売業、小売業、運輸・通信・倉庫業、サービス業、その他の7業種に区分した。

3. 規模区分

A規模(10人以下)、B規模(11~30人)、C規模(31~50人)、D規模(51~100人)、E規模(101人以上)の5区分とした。

4. 給与区分

給与は平成17年9月に支払われた税込給与総額から通勤手当・時間外手当を除いたもの。基本となる給与は、上記で算出した給与から役職手当・扶養手当・住宅手当・精勤手当等を省いた額。

5. 職種区分

当所では、「事務・販売系」と「生産・技術系」の2区分とした。

6. データ《利用上の留意点》

賃金等は区分に応じ、回答された実在者賃金を業種別・規模別に単純算術平均している。

当賃金調査は、設定した条件に該当する実在者がいない場合には未記入としている。また、回答企業が前年度と変わることもあり、結果の連続性に欠ける場合がある。さらに、集計企業が少ない部分は、結果が回答企業の数値に左右されることがあり、利用にあたってはこの点を十分にご留意されたい。

1. 全業種の総平均(年齢別、学歴別、職種別)

学歴	年齢	男 子				女 子			
		事務・販売		生産・技術		事務・販売		生産・技術	
		給与	うち、基本給	給与	うち、基本給	給与	うち、基本給	給与	うち、基本給
高校卒	18	137,488	131,412	142,406	137,115	143,001	140,876	135,000	140,000
	20	153,956	152,706	153,449	136,832	134,984	132,172	150,666	149,000
	22	176,166	173,236	160,404	156,723	146,567	139,458	150,650	148,150
	25	184,698	173,013	179,552	165,995	158,934	148,671	180,567	180,566
	30	207,303	186,042	199,367	176,812	163,938	157,992	157,500	157,500
	35	254,045	214,190	242,256	218,451	176,765	160,959	186,160	182,860
	40	286,007	249,251	267,219	229,447	192,049	182,428	146,733	144,900
	45	317,285	257,487	262,124	221,231	194,403	186,936	199,145	184,333
	50	304,382	262,995	290,661	244,561	188,021	181,741	219,550	190,253
	55	315,801	275,270	290,835	254,487	230,133	186,200	170,249	158,981
	60	281,713	266,403	262,174	231,356	184,391	176,891	130,000	139,400
短大・専門高卒	20	-	-	165,525	160,520	160,000	155,000	148,989	140,000
	22	142,000	142,000	163,766	161,766	156,800	143,375	204,820	164,900
	25	267,000	267,000	179,793	164,050	189,428	170,328	224,000	219,000
	30	212,500	211,750	193,300	185,300	168,116	165,540	172,833	166,166
	35	-	-	280,824	236,884	169,991	166,991	297,000	287,000
	40	277,053	254,716	261,744	225,444	201,183	185,000	-	-
	45	398,791	365,958	254,666	185,833	173,000	170,000	-	-
	50	302,700	234,723	394,070	328,971	173,000	150,000	248,000	223,000
	55	232,012	232,012	-	-	-	-	-	-
	60	151,000	151,000	380,000	350,000	-	-	-	-
大学卒	22	174,653	159,662	172,127	167,702	180,956	162,418	162,000	159,000
	25	176,374	171,070	183,833	180,666	164,793	159,066	194,366	186,200
	30	231,990	197,010	230,166	203,302	230,950	212,240	199,100	197,100
	35	276,149	239,539	285,987	254,362	191,730	185,750	-	-
	40	357,518	283,805	310,100	309,100	-	-	-	-
	45	296,677	244,584	363,320	308,462	160,000	160,000	-	-
	50	366,789	297,614	377,222	310,889	197,000	183,000	-	-
	55	302,761	273,766	247,000	231,000	290,975	277,600	-	-
	60	292,533	269,033	347,000	322,666	-	-	-	-

1 - 2 業種別給与(年齢別・学歴別・職種別)

(男子)

(単位:円)

学歴	年齢	職種	製造業	建設業	卸売業	小売業	運・通・倉	サービス業	その他
高 校 卒	18	事務・販売	143,380	143,597	126,000	-	-	-	-
		生産・技術	145,880	147,775	152,000	146,809	-	71,086	152,000
		平均	144,630	145,686	139,000	146,809	-	71,086	152,000
	20	事務・販売	163,500	-	-	145,000	-	162,325	-
		生産・技術	146,009	155,068	-	152,000	-	-	-
		平均	154,755	155,068	-	148,500	-	162,325	-
	22	事務・販売	-	153,000	146,575	-	-	280,000	140,000
		生産・技術	155,569	164,125	155,000	-	188,714	-	195,000
		平均	155,569	158,563	150,788	-	188,714	280,000	167,500
	25	事務・販売	-	164,250	181,362	-	-	162,333	224,033
		生産・技術	164,648	197,684	-	-	170,000	190,200	197,000
		平均	164,648	180,967	181,362	-	170,000	176,267	210,517
	30	事務・販売	-	231,600	175,225	206,800	183,000	294,000	242,166
		生産・技術	188,427	209,117	145,000	256,000	225,000	169,938	208,038
		平均	188,427	220,359	160,113	231,400	204,000	231,969	225,102
	35	事務・販売	240,406	300,125	227,288	252,133	-	249,950	336,500
		生産・技術	205,946	272,859	-	256,000	155,000	211,025	297,687
		平均	223,176	286,492	227,288	254,067	155,000	230,488	317,094
	40	事務・販売	265,500	343,181	255,041	223,500	295,285	295,750	302,320
		生産・技術	226,379	287,710	274,500	-	197,556	180,656	361,150
		平均	245,940	315,446	264,771	223,500	246,421	238,203	331,735
	45	事務・販売	379,000	-	324,110	289,083	-	263,767	401,650
		生産・技術	225,106	272,361	-	-	242,050	107,830	397,950
		平均	302,053	272,361	324,110	289,083	242,050	185,799	399,800
50	事務・販売	310,368	286,500	297,052	290,410	205,000	331,800	390,345	
	生産・技術	303,180	339,548	201,632	-	213,722	195,062	354,556	
	平均	306,774	313,024	249,342	290,410	209,361	263,431	372,451	
55	事務・販売	298,025	313,500	350,214	250,833	315,000	231,750	-	
	生産・技術	274,125	307,252	155,000	216,543	175,727	162,908	351,975	
	平均	286,075	310,376	252,607	233,688	245,364	197,329	351,975	
60	事務・販売	287,936	398,400	370,400	299,000	173,000	249,000	185,000	
	生産・技術	241,440	313,270	-	-	192,250	199,000	277,133	
	平均	264,688	355,835	370,400	299,000	182,625	224,000	231,067	
短 大 ・ 専 門 校 卒	20	事務・販売	-	150,000	-	-	-	-	-
		生産・技術	166,500	150,000	-	163,800	-	-	-
		平均	166,500	150,000	-	163,800	-	-	-
	22	事務・販売	-	-	-	142,000	-	-	-
		生産・技術	171,500	159,900	-	-	-	-	168,000
		平均	171,500	159,900	-	142,000	-	-	168,000
	25	事務・販売	-	-	-	-	-	-	267,000
		生産・技術	174,587	-	-	-	-	-	185,000
		平均	174,587	-	-	-	-	-	226,000
	30	事務・販売	-	-	-	-	-	-	212,500
		生産・技術	196,000	-	-	-	195,000	187,750	247,240
		平均	196,000	-	-	-	195,000	187,750	229,870
	35	事務・販売	-	-	-	-	-	-	-
		生産・技術	283,550	335,930	-	-	-	-	250,545
		平均	283,550	335,930	-	-	-	-	250,545
	40	事務・販売	420,000	293,900	-	299,520	277,000	288,100	-
		生産・技術	275,500	316,000	-	-	-	240,000	238,610
		平均	347,750	304,950	-	299,520	277,000	264,050	238,610
	45	事務・販売	-	-	-	321,000	-	-	437,687
		生産・技術	-	267,000	-	-	-	248,500	-
		平均	-	267,000	-	321,000	-	248,500	437,687
	50	事務・販売	-	302,700	-	-	309,446	-	253,000
		生産・技術	482,848	-	-	-	216,514	-	-
		平均	482,848	302,700	-	-	262,980	-	253,000
55	事務・販売	300,000	-	-	-	164,024	-	-	
	生産・技術	-	494,550	-	-	-	-	-	
	平均	300,000	494,550	-	-	164,024	-	-	
60	事務・販売	-	-	-	-	-	-	240,500	
	生産・技術	300,000	-	-	-	-	-	-	
	平均	300,000	-	-	-	-	-	240,500	

1 - 2 業種別給与(年齢別・学歴別・職種別)

(男 子)

(単位:円)

学歴	年齢	職種	製造業	建設業	卸売業	小売業	運・通・倉	サービス業	その他
大 学 卒	22	事務・販売	194,510	166,551	146,000	175,000	-	-	-
		生産・技術	170,755	150,000	-	175,000	-	-	172,000
		平 均	182,633	158,276	146,000	175,000	-	-	172,000
	25	事務・販売	197,920	-	162,750	174,350	-	-	171,000
		生産・技術	189,500	-	-	-	-	165,050	206,700
		平 均	193,710	-	162,750	174,350	-	165,050	188,850
	30	事務・販売	243,903	237,100	238,206	207,680	-	225,000	244,000
		生産・技術	232,000	241,166	-	231,447	-	211,075	215,000
		平 均	237,952	239,133	238,206	219,564	-	218,038	229,500
	35	事務・販売	262,448	289,000	205,200	-	208,357	440,000	314,000
		生産・技術	311,833	224,416	-	-	-	213,200	327,850
		平 均	287,141	256,708	205,200	-	208,357	326,600	320,925
	40	事務・販売	200,000	390,000	296,000	321,250	311,550	498,650	392,000
		生産・技術	250,500	325,666	-	-	-	-	323,000
		平 均	225,250	357,833	296,000	321,250	311,550	498,650	357,500
	45	事務・販売	278,530	319,666	306,540	274,950	-	-	240,000
		生産・技術	416,000	332,000	-	-	-	-	254,000
		平 均	347,265	325,833	306,540	274,950	-	-	247,000
	50	事務・販売	402,890	399,700	317,275	374,250	350,700	250,000	140,000
		生産・技術	-	421,700	-	-	-	-	-
		平 均	402,890	410,700	317,275	374,250	350,700	250,000	140,000
	55	事務・販売	202,700	384,450	248,300	333,500	385,200	-	297,000
		生産・技術	147,000	364,000	-	-	154,836	-	-
		平 均	174,850	374,225	248,300	333,500	270,018	-	297,000
60	事務・販売	250,000	200,000	322,200	-	-	368,000	285,000	
	生産・技術	250,000	451,000	-	-	-	-	-	
	平 均	250,000	325,500	322,200	-	-	368,000	285,000	

1 - 2 業種別給与(年齢別・学歴別・職種別)

(女子)

学歴	年齢	職種	製造業	建設業	卸売業	小売業	運・通・倉	サービス業	その他
高 校 卒	18	事務・販売	136,100	150,000	-	139,702	-	170,000	-
		生産・技術	135,000	150,000	-	-	-	-	-
		平均	135,550	150,000	-	139,702	-	170,000	-
	20	事務・販売	142,000	141,000	126,600	141,666	120,417	125,500	145,000
		生産・技術	139,500	-	-	-	-	-	173,000
		平均	140,750	141,000	126,600	141,666	120,417	125,500	159,000
	22	事務・販売	138,994	149,000	152,750	141,984	-	157,923	145,000
		生産・技術	167,000	-	-	141,300	-	-	153,000
		平均	152,997	149,000	152,750	141,642	-	157,923	149,000
	25	事務・販売	120,800	157,625	161,216	154,985	-	178,800	146,000
		生産・技術	-	-	-	-	-	145,000	198,350
		平均	120,800	157,625	161,216	154,985	-	161,900	172,175
	30	事務・販売	166,242	168,762	149,468	155,858	-	-	204,553
		生産・技術	171,000	-	-	-	-	-	-
		平均	168,621	168,762	149,468	155,858	-	-	204,553
	35	事務・販売	178,500	176,880	165,325	135,000	127,139	182,875	181,533
		生産・技術	202,900	-	-	220,000	-	128,000	-
		平均	190,700	176,880	165,325	177,500	127,139	155,438	181,533
	40	事務・販売	131,000	137,500	242,400	183,606	-	162,824	303,400
		生産・技術	142,250	-	-	-	-	-	-
		平均	136,625	137,500	242,400	183,606	-	162,824	303,400
	45	事務・販売	149,500	219,833	185,800	149,680	150,600	185,000	290,094
		生産・技術	199,145	-	-	-	-	-	-
		平均	174,323	219,833	185,800	149,680	150,600	185,000	290,094
50	事務・販売	157,318	208,000	199,933	179,200	-	191,570	153,500	
	生産・技術	132,660	-	-	-	-	220,000	219,100	
	平均	144,989	208,000	199,933	179,200	-	205,785	186,300	
55	事務・販売	306,000	231,990	260,200	193,000	-	240,000	120,000	
	生産・技術	130,555	-	118,648	-	-	278,000	-	
	平均	218,278	231,990	189,424	193,000	-	259,000	120,000	
60	事務・販売	-	-	-	175,333	-	193,450	-	
	生産・技術	148,800	-	-	-	-	-	130,000	
	平均	148,800	-	-	175,333	-	193,450	130,000	
短 大 ・ 専 門 校 卒	20	事務・販売	-	155,000	-	-	-	-	-
		生産・技術	135,000	150,000	-	162,979	-	-	-
		平均	135,000	152,500	-	162,979	-	-	-
	22	事務・販売	171,500	-	169,700	-	-	-	143,000
		生産・技術	171,500	-	-	-	-	-	160,000
		平均	171,500	-	169,700	-	-	-	151,500
	25	事務・販売	170,000	140,000	-	209,000	-	161,300	235,000
		生産・技術	204,820	-	-	-	-	-	224,000
		平均	187,410	140,000	-	209,000	-	161,300	229,500
	30	事務・販売	165,333	-	-	142,000	-	193,990	160,000
		生産・技術	171,750	-	-	-	-	-	175,000
		平均	168,542	-	-	142,000	-	193,990	167,500
	35	事務・販売	208,500	-	155,000	173,800	-	214,650	108,000
		生産・技術	-	-	-	-	-	-	297,000
		平均	208,500	-	155,000	173,800	-	214,650	202,500
	40	事務・販売	-	-	160,000	210,000	-	260,550	183,000
		生産・技術	-	-	-	-	-	-	-
		平均	-	-	160,000	210,000	-	260,550	183,000
	45	事務・販売	-	-	-	-	-	-	173,000
		生産・技術	-	-	-	-	-	-	-
		平均	-	-	-	-	-	-	173,000
	50	事務・販売	-	-	-	-	-	173,000	-
		生産・技術	-	-	-	-	-	248,000	-
		平均	-	-	-	-	-	210,500	-
55	事務・販売	-	-	-	-	-	-	-	
	生産・技術	-	-	-	-	-	-	-	
	平均	-	-	-	-	-	-	-	
60	事務・販売	-	-	-	-	-	-	-	
	生産・技術	-	-	-	-	-	-	-	
	平均	-	-	-	-	-	-	-	

1 - 2 業種別給与(年齢別・学歴別・職種別)

(女 子)

学歴	年齢	職種	製造業	建設業	卸売業	小売業	運・通・倉	サービス業	その他
大 学 卒	22	事務・販売	194,510	168,166	-	175,000	-	180,770	-
		生産・技術	-	150,000	-	175,000	-	139,000	172,000
		平均	194,510	159,083	-	175,000	-	159,885	172,000
	25	事務・販売	191,500	-	-	182,200	-	157,180	155,000
		生産・技術	-	-	-	182,200	-	180,900	220,000
		平均	191,500	-	-	182,200	-	169,040	187,500
	30	事務・販売	210,500	-	-	280,000	-	275,000	205,000
		生産・技術	209,000	187,000	187,000	-	-	202,300	208,000
		平均	209,750	187,000	187,000	280,000	-	238,650	206,500
	35	事務・販売	216,460	-	-	-	-	167,000	-
		生産・技術	259,500	-	-	-	-	-	-
		平均	237,980	-	-	-	-	167,000	-
	40	事務・販売	-	-	-	-	-	-	-
		生産・技術	-	-	-	-	-	-	-
		平均	-	-	-	-	-	-	-
	45	事務・販売	-	160,000	-	-	-	-	-
		生産・技術	-	-	-	-	-	-	-
		平均	-	160,000	-	-	-	-	-
	50	事務・販売	-	-	-	186,000	-	-	-
		生産・技術	-	-	-	-	-	-	-
		平均	-	-	-	186,000	-	-	-
	55	事務・販売	-	-	-	-	-	-	297,000
		生産・技術	-	-	-	-	-	-	-
		平均	-	-	-	-	-	-	297,000
60	事務・販売	-	-	-	-	-	-	-	
	生産・技術	-	-	-	-	-	-	-	
	平均	-	-	-	-	-	-	-	

1 - 3 規模別給与(年齢別・学歴別・職種別)

(男子)

学歴	年齢	職種	10人以下	11～30人	31～50人	51～100人	101人以上
高 校 卒	18	事務・販売	-	135,000	138,000	-	144,477
		生産・技術	-	146,366	150,000	121,695	149,284
		平均	-	140,683	144,000	121,695	146,881
	20	事務・販売	-	-	145,000	-	162,912
		生産・技術	-	147,425	138,600	151,750	157,224
		平均	-	147,425	141,800	151,750	160,068
	22	事務・販売	143,500	-	-	149,650	223,840
		生産・技術	174,333	159,738	151,166	147,666	165,974
		平均	158,917	159,738	151,166	148,658	194,907
	25	事務・販売	-	168,666	173,834	196,300	-
		生産・技術	169,000	176,223	188,530	180,095	180,784
		平均	169,000	172,445	181,182	188,198	180,784
	30	事務・販売	-	221,666	189,560	227,012	241,961
		生産・技術	208,500	199,948	189,875	199,075	199,574
		平均	208,500	210,807	189,718	213,044	220,768
	35	事務・販売	226,766	280,383	254,805	247,650	204,425
		生産・技術	174,833	248,785	198,483	279,927	236,571
		平均	200,800	264,584	226,644	263,789	220,498
	40	事務・販売	-	302,580	259,772	338,600	268,420
		生産・技術	238,500	273,042	257,300	268,896	259,797
		平均	238,500	287,811	258,536	303,748	264,109
	45	事務・販売	305,625	334,920	292,250	331,256	322,800
		生産・技術	230,083	272,404	244,775	252,968	250,250
		平均	267,854	303,662	268,513	292,112	286,525
50	事務・販売	260,000	285,550	281,400	340,551	328,154	
	生産・技術	283,500	292,508	270,547	309,518	296,598	
	平均	271,750	289,029	275,974	325,035	312,376	
55	事務・販売	-	293,100	293,000	326,240	369,880	
	生産・技術	219,100	222,717	335,701	302,710	314,064	
	平均	219,100	257,909	314,351	314,475	341,972	
60	事務・販売	230,000	267,500	378,000	211,000	356,868	
	生産・技術	170,133	209,083	411,220	209,262	248,612	
	平均	200,067	238,292	394,610	210,131	302,740	
短 大 ・ 専 門 校 卒	20	事務・販売	-	-	150,000	-	-
		生産・技術	-	162,300	150,000	-	159,750
		平均	-	162,300	150,000	-	159,750
	22	事務・販売	142,000	-	-	-	-
		生産・技術	-	-	169,800	-	171,500
		平均	142,000	-	169,800	-	171,500
	25	事務・販売	-	-	-	-	-
		生産・技術	-	-	-	174,587	-
		平均	-	-	-	174,587	-
	30	事務・販売	-	175,000	-	-	-
		生産・技術	185,500	190,000	-	195,000	196,000
		平均	185,500	182,500	-	195,000	196,000
	35	事務・販売	-	-	-	-	-
		生産・技術	-	-	-	297,095	247,000
		平均	-	-	-	297,095	247,000
	40	事務・販売	288,100	288,260	350,000	237,800	-
		生産・技術	-	240,000	-	277,220	275,500
		平均	288,100	264,130	350,000	257,510	275,500
	45	事務・販売	-	375,687	-	-	-
		生産・技術	251,000	246,000	-	267,000	-
		平均	251,000	310,844	-	267,000	-
	50	事務・販売	-	302,700	-	-	-
		生産・技術	309,446	-	-	466,696	357,757
		平均	309,446	302,700	-	466,696	357,757
55	事務・販売	-	-	300,000	164,024	-	
	生産・技術	-	-	-	494,550	-	
	平均	-	-	300,000	329,287	-	
60	事務・販売	-	-	-	-	-	
	生産・技術	-	-	300,000	460,000	-	
	平均	-	-	300,000	460,000	-	

1 - 3 規模別給与(年齢別・学歴別・職種別)

(男 子)

学歴	年齢	職種	10人以下	11～30人	31～50人	51～100人	101人以上
大 学 卒	22	事務・販売	-	-	148,000	-	184,755
		生産・技術	-	-	148,500	-	184,204
		平均	-	-	148,250	-	184,480
	25	事務・販売	163,250	-	151,000	-	182,206
		生産・技術	-	-	-	196,500	189,500
		平均	163,250	-	151,000	196,500	185,853
	30	事務・販売	-	217,500	251,273	243,903	216,340
		生産・技術	-	260,000	-	224,876	231,723
		平均	-	238,750	251,273	234,390	224,032
	35	事務・販売	200,015	311,500	224,600	198,350	351,224
		生産・技術	-	300,000	-	262,980	390,500
		平均	200,015	305,750	224,600	230,665	370,862
	40	事務・販売	331,550	410,000	-	401,637	321,250
		生産・技術	330,000	-	300,000	347,000	250,500
		平均	330,775	410,000	300,000	374,319	285,875
	45	事務・販売	269,750	304,900	323,375	329,500	261,615
		生産・技術	-	-	330,000	545,240	416,000
		平均	269,750	304,900	326,688	437,370	338,808
	50	事務・販売	234,500	329,250	368,150	391,550	460,326
		生産・技術	-	-	445,750	405,666	154,836
		平均	234,500	329,250	406,950	398,608	307,581
	55	事務・販売	-	277,316	381,000	310,033	290,900
		生産・技術	-	347,000	-	-	-
		平均	-	312,158	381,000	310,033	290,900
60	事務・販売	330,000	-	250,000	200,000	345,100	
	生産・技術	-	-	350,500	340,000	-	
	平均	330,000	-	300,250	270,000	345,100	

1 - 3 規模別給与(年齢別・学歴別・職種別)

(女子)

学歴	年齢	職種	10人以下	11～30人	31～50人	51～100人	101人以上
高 校 卒	18	事務・販売	-	140,000	138,050	142,000	158,404
		生産・技術	-	135,000	150,000	-	-
		平均	-	137,500	144,025	142,000	158,404
	20	事務・販売	127,708	133,500	130,500	134,933	139,250
		生産・技術	-	139,000	-	140,000	173,000
		平均	127,708	136,250	130,500	137,467	156,125
	22	事務・販売	131,000	151,500	143,250	153,252	152,480
		生産・技術	-	122,000	-	-	160,200
		平均	131,000	136,750	143,250	153,252	156,340
	25	事務・販売	-	156,952	150,000	169,800	162,985
		生産・技術	-	-	145,000	231,700	165,000
		平均	-	156,952	147,500	200,750	163,993
	30	事務・販売	131,500	158,291	150,154	173,676	187,990
		生産・技術	-	-	-	-	171,000
		平均	131,500	158,291	150,154	173,676	179,495
	35	事務・販売	172,462	161,200	157,650	202,466	192,333
		生産・技術	128,000	220,000	-	214,800	191,000
		平均	150,231	190,600	157,650	208,633	191,667
	40	事務・販売	133,474	200,000	196,200	188,960	198,606
		生産・技術	-	124,600	-	140,800	-
		平均	133,474	162,300	196,200	164,880	198,606
	45	事務・販売	210,000	148,533	187,328	434,100	152,724
		生産・技術	-	-	-	202,217	193,000
		平均	210,000	148,533	187,328	318,159	172,862
50	事務・販売	157,400	199,160	181,760	178,212	188,800	
	生産・技術	-	-	219,550	132,660	-	
	平均	157,400	199,160	200,655	155,436	188,800	
55	事務・販売	210,250	225,991	252,000	233,666	174,000	
	生産・技術	-	-	170,249	147,010	-	
	平均	210,250	225,991	211,125	190,338	174,000	
60	事務・販売	200,175	160,000	224,000	180,000	142,000	
	生産・技術	130,000	-	-	148,800	-	
	平均	165,088	160,000	224,000	164,400	142,000	
短 大 ・ 専 門 校 卒	20	事務・販売	-	160,000	150,000	-	-
		生産・技術	-	-	150,000	-	162,979
		平均	-	160,000	150,000	-	162,979
	22	事務・販売	-	-	169,700	126,000	165,750
		生産・技術	135,000	-	-	-	-
		平均	135,000	-	169,700	126,000	165,750
	25	事務・販売	160,000	235,000	140,000	161,300	194,500
		生産・技術	-	-	-	204,820	224,000
		平均	160,000	235,000	140,000	183,060	209,250
	30	事務・販売	163,000	147,333	-	209,486	196,000
		生産・技術	160,000	-	-	-	175,000
		平均	161,500	147,333	-	209,486	185,500
	35	事務・販売	184,825	108,000	-	-	180,766
		生産・技術	-	-	-	-	240,250
		平均	184,825	108,000	-	-	210,508
	40	事務・販売	235,275	160,000	-	-	183,000
		生産・技術	-	-	-	-	-
		平均	235,275	160,000	-	-	183,000
	45	事務・販売	173,000	-	-	-	-
		生産・技術	-	-	-	-	-
		平均	173,000	-	-	-	-
	50	事務・販売	-	-	-	-	-
		生産・技術	-	-	-	-	-
		平均	-	-	-	-	-
55	事務・販売	-	-	-	-	-	
	生産・技術	-	-	-	-	-	
	平均	-	-	-	-	-	
60	事務・販売	-	-	-	-	-	
	生産・技術	-	-	-	-	-	
	平均	-	-	-	-	-	

1 - 3 規模別給与(年齢別・学歴別・職種別)

(女子)

学歴	年齢	職種	10人以下	11～30人	31～50人	51～100人	101人以上
大 学 卒	22	事務・販売	-	199,500	150,000	167,885	184,755
		生産・技術	-	-	150,000	-	173,500
		平均	-	199,500	150,000	167,885	179,128
	25	事務・販売	-	-	-	157,180	176,233
		生産・技術	-	-	-	180,900	201,100
		平均	-	-	-	169,040	188,667
	30	事務・販売	-	-	169,700	-	242,625
		生産・技術	-	-	-	194,650	208,500
		平均	-	-	169,700	194,650	225,563
	35	事務・販売	-	-	-	216,460	167,000
		生産・技術	-	-	-	-	259,500
		平均	-	-	-	216,460	213,250
	40	事務・販売	-	-	-	-	-
		生産・技術	-	-	-	-	-
		平均	-	-	-	-	-
	45	事務・販売	-	-	160,000	-	-
		生産・技術	-	-	-	-	-
		平均	-	-	160,000	-	-
	50	事務・販売	-	186,000	-	-	-
		生産・技術	-	-	-	-	-
		平均	-	186,000	-	-	-
	55	事務・販売	-	-	-	-	-
		生産・技術	-	-	-	-	-
		平均	-	-	-	-	-
60	事務・販売	-	-	-	-	-	
	生産・技術	-	-	-	-	-	
	平均	-	-	-	-	-	

2. 平成17年度夏季・冬季賞与 支給企業は増加したが、支給率は減少

規模別 A (従業員10人以下) B (11~30人) C (31~50人) D (51~100人) E (101人以上)

1) 支給状況

有効回答企業131社のうち、支給企業は120社(91.6%)であった。

規模別に見ると、A規模が93.5%、B規模94.9%、C規模92.0%、D規模80.0%、E規模が100.0%と平成16年度より5.1ポイント支給企業が増えている

業種別では、小売業、運輸・通信・倉庫業、その他が100.0%の支給率で、建設業、卸売業も90%を超える高い支給率となっている。

(表2-1、図2-1)

2) 支給月数

夏季賞与

17年度の夏季賞与支給月数平均は、1.14ヶ月となり16年度の1.24ヶ月よりも0.1ヶ月下回った。(図2-2)

規模別では、E規模が1.27ヶ月と最も支給率が高く、業種別では製造業が1.24、小売業が1.19ヶ月分となった。

冬季賞与

17年度の冬季賞与支給月数平均は、1.21ヶ月となり16年度の1.35ヶ月よりも0.14ヶ月分下回った。

規模別では、A規模が1.31ヶ月と最も高く、業種別では小売業の1.34ヶ月が最も高く、続いてその他の1.32ヶ月となっている。

年間合計

17年度の年間賞与支給月数合計は、2.35ヶ月となり16年度の2.59ヶ月よりも0.24ヶ月分下回った。(図2-3)

業種別では、小売業の2.53、その他の2.45ヶ月が高い支給率となっている。

図2-3

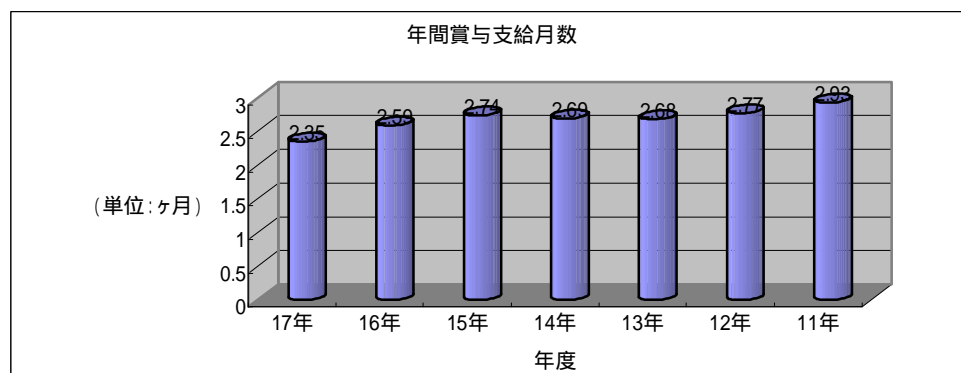

3 - 1 . 賃上げ状況

規模の大きな事業所程賃上げが多く、業種別では卸・小売業が多くなっている。

規模別 A (従業員 10 人以下) B (11~30 人) C (31~50 人) D (51~100 人) E (101 人以上)

1) 賃上げ実施状況

表 3 - 1 は、賃上げ実施の有無、賃上げ率・金額、賃下げ率・金額を表している。

図 3 - 1 は、賃上げ率と賃上げ額を業種別に表している。

平成 17 度の賃上げ状況は、有効回答企業 131 社のうち、50 社 (38.2%) が賃上げを実施し、賃金改定なし企業が 80 社 (61.1%)、賃下げ実施企業が 3 社 (2.3%) となった。(但し、2 社が賃上げ、賃下げの両方を実施しているため、2 社が重複している)

賃上げを実施した企業は、前年度の実施率 36.4% より 1.2 ポイント増加した。

規模別では、E 規模の実施率が 54.5% と最も高く、続いて D 規模の 40.7% と、規模の大きな事業所の賃上げ実施率が高くなっている。

業種別では、小売業が 58.3%、次いで卸売業の 52.2% が高い実施率となっている。

2) 賃上げ率・金額

規模別、業種別トータルの賃上げ率、及び賃上げ額は、それぞれ 1.90%、4,008 円と、前年 (前年度 1.81%、3,642 円) に比べ、率では 0.09%、金額では 366 円増加した。

平成 13 年からの推移を見ると、変動はあるものの、賃上げ率、賃上げ金額ともやや増加の傾向にある。(図 3 - 2)

規模別での賃上げ率では、C 規模の 2.3%、金額では D 規模の 4,916 円が最も高くなっている。

業種別で見ると、賃上げ率では、その他の 3.92%、金額では建設業の 5,744 円が最高となっている。

図 3 - 2

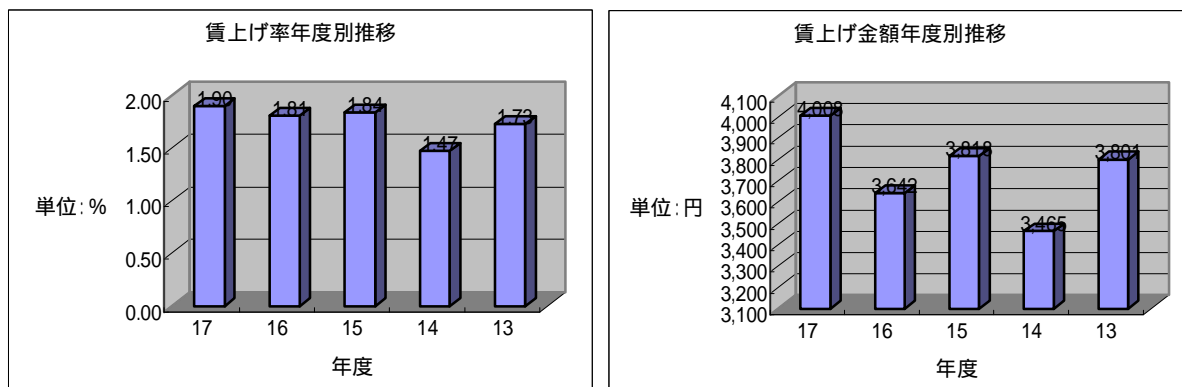

3 - 2 . 賃下げ状況

1) 賃下げ実施状況

有効回答企業 131 社のうち 3 社 (2 . 3 %) が賃下げを実施したとの回答であった。

4 . 平成 17 年度 初任給 昨年平均よりやや減少

規模別 A (従業員 10 人以下) B (11 ~ 30 人) C (31 ~ 50 人) D (51 ~ 100 人) E (101 人以上)

1) 初任給の推移

表 4 - 1 ・ 図 4 - 1 は、各学歴における規模別、業種別の初任給の平均を表している。

初任給の有効回答数が、34 社と前年調査時 (36 社) と比べ 2 社の減少となっている。

回答割合で見ると、規模別では B 規模 (32 . 4 %) の回答が多く、次いで D 規模 (26 . 5 %) となっている。業種別では、建設業 (26 . 5 %) と製造業 (23 . 5 %) が多く、次に卸売業・小売業が (20 . 6 %) となっている。

2) 初任給の金額

大卒の初任給平均額

大卒の 17 年度初任給平均額は、165,563 円と前年 (前年度 174,894 円) に比べ 9,331 円も大きく減少となった。

業種別では、E 規模が 176,602 円と最も高く、次いで D 規模となっており、A 規模は回答無となった。

業種別では、その他の 183,300 円が最高額で、次いで製造業の 177,202 円、小売業の 176,750 円の順となっている。

短大・専門校卒の初任給平均額

短大・専門校卒の 17 年度初任給平均額は 154,018 円で、前年度 (156,840 円) と比べ 2,822 円の減少となっている。

規模別では、E 規模が 166,500 円と最も多く、次いで B 規模となっている。

業種別で見ると、その他が 165,150 円と最高額で、次いで小売業の 165,000 円となっている。なお、卸売業、運輸・通信・倉庫業の業種では、回答がなかった。

高卒の初任給平均額

高卒の 17 年度初任給平均額は 143,845 円で、前年度 (145,295 円) と比較すると 1,450 円減少となった。

規模別では、A 規模が 160,000 円と最も高く、次いで E 規模となっている。

業種別では、その他が 153,650 円と最高額で、次いで、建設業の 147,866 円となっている。

5. 能力・業績評価給について

規模別 A (従業員 10 人以下) B (11~30 人) C (31~50 人) D (51~100 人) E (101 人以上)

1) 導入状況

表 5 - 1・図 5 - 1 は、能力・業績評価給導入状況を規模別・業種別に表している。

有効回答数が 131 社で、そのうち導入している企業数は 55 社 (42.0%) となり、前年度 (50.0%) と比較して 8.0% の減少となった。

規模別では、B 規模 (11~30 人) が 58.5% と最も導入率が高く、次いで E 規模 (55.6%) となり、A 規模を除く規模で 50% を超える導入率となった。

業種別では、小売業が 73.3% で、建設業が 62.5%、卸売業が 53.8% の順となっている。

2) 能力・業績評価給割合

能力・業績評価給を取り入れている企業において、月額給与の中でどれ位の割合かを調査した。(図 5 - 3)

部長職においては、10% 以下が全体の 31.0% と最も多く、次に 11~20% が 24.1%、50% 以上が 20.7%、31~40% が 10.3% となっており、20% 以内評価給が 55.1% となっている。

課長職においては、10% 以下、11~20% 以下が共に 35.3% となっており、20% 以内が計 70.6% と 3分の2 以上を占めている。

管理職以外の一般職員では、10% 以下が最も多く、全体の 50.0%、次に 11~20% が 28.0% となっており、20% 以内が計 78.0% と 4分の3 以上を占めている。

図 5 - 3

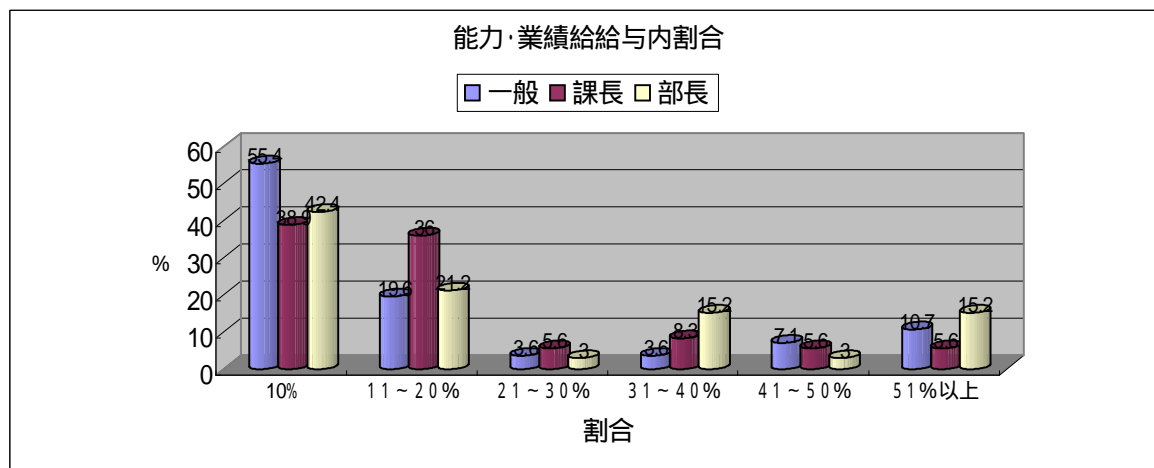

6. 諸手当

規模別 A (従業員 10 人以下) B (11~30 人) C (31~50 人) D (51~100 人) E (101 人以上)

a. 役付手当

役付手当は、管理職手当などとも呼ばれ、管理・監督の立場にある者に対して支給される手当である。

役職者が非役職者に比べて、特別の職務と遂行上の責任を有しているため、その職務と責任を評価して支給される。

また役職者は、時間外や休日労働に対する超過勤務手当が支給されないため、役付手当によって補充する意味合いもある。

1) 支給状況

有効回答企業数 131 社のうち、90 社 (68.7%) の企業で役付手当が支給されており 16 年度 (93 社 71.0%) より 2.3% 減少。(表 6 a - 1、図 6 a - 1)

支給率の規模別では、E 規模が 81.8% の支給率で最も高く、次に C 規模が 80.0% となっている。

業種別では、卸売業の 81.8% が最も高く、運輸・通信・倉庫業 (77.8%)、製造業 (76.9%) の順となっている。

2) 支給金額

標準支給額の平均は、「部長」クラスが 57,667 円、「次長」クラスが 52,406 円、「課長・参事」クラスが 36,731 円、「課長補佐」クラスが 26,969 円、「係長」クラスが 17,139 円、「主任」クラスが 10,386 円となっている。

(図 6 a - 2)

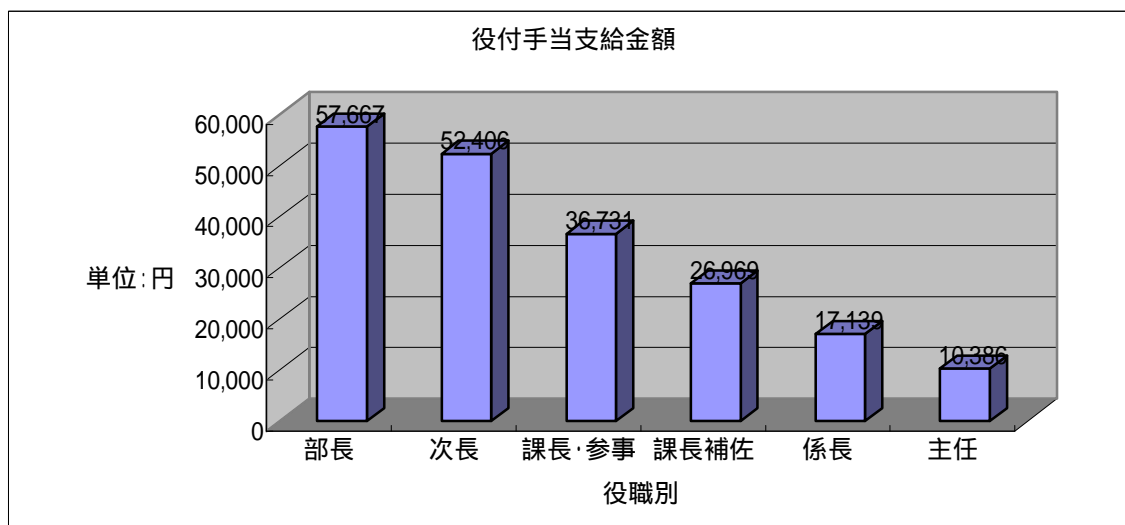

6. 諸手当

規模別 A (従業員 10 人以下) B (11~30 人) C (31~50 人) D (51~100 人) E (101 人以上)

b. 家族手当

家族手当は、扶養家族のある従業員に対して、特別の手当として支給されるものであり、生活補助手当の代表的なものである。

支給方法は、扶養家族の人数順に支給する方法、人数に関係なく一定額を支給する方法などさまざまではあるが、本調査では配偶者及び第 1 子から第 3 子までの支給額、人数に関係無く一定額について集計した。

1) 支給状況

有効回答企業数 131 社のうち、86 社 (65.6%) の企業で家族手当が支給されており、16 年度 (132 社 65.9%) と比較すると 0.3% の減少となった。

(表 6b-1、図 6b-1)

規模別では、E 規模が 81.8% と支給率が最も高く、次に D 規模の 80.0% となっている。

業種別では、運輸・通信・倉庫業が 88.9% と最も高く、卸売業が 86.4%、建設業の 73.1%、製造業が 69.2% の順となっている。

2) 支給金額

標準支給額の平均は、「配偶者 (第 1 人目)」が 7,384 円、「第 1 子 (第 2 人目)」が 2,860 円、「第 2 子 (第 3 人目)」が 2,691 円、「第 3 子 (第 4 人目)」が 3,105 円となっている。(図 6b-2)

また、人数に関係無く一定額支給の企業は回答企業 7 社 (支給企業の 8.1%) であり、単純平均すると 6,357 円となるが、最低額 500 円から最高額 15,000 円と幅広い支給状況となっている。

図 6b 2

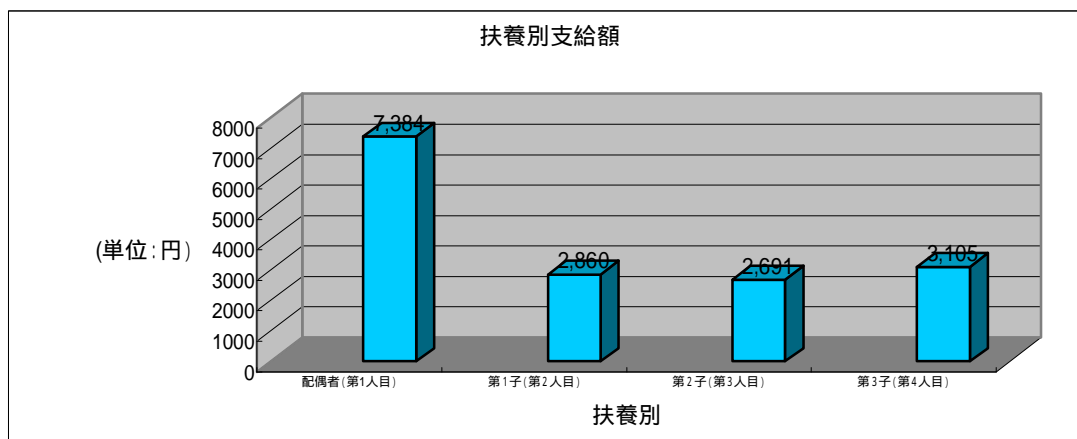

6. 諸手当

規模別 A (従業員 10 人以下) B (11~30 人) C (31~50 人) D (51~100 人) E (101 人以上)

c. 通勤手当

通勤手当は、通勤に要する交通機関等の費用の全部、または一部を企業が補填する手当であり、各種手当制度のうち最も支給率が高い手当である。

支給方法としては、通貨で支給する場合と回数券、定期券等の現物で支給する場合などがあるが、本調査では全額支給、一定額支給及び制限がある場合の限度額等について調査した。

1) 支給状況

有効回答企業数 131 社のうち、120 社 (91.6%) の企業で通勤手当が支給されており、16 年度 (89.2%) と比較すると 2.4% の増加となった。

(表 6c-1、図 6c-1)

規模別では、E 規模が 100.0% の支給率で、次いで B 規模 97.4%、C・D 規模 92.0% となっている。

また、支給企業のうち実費全額支給は 5.0%、制限ありの企業が 64.2%、全員一定額支給が 8.3%、その他が 22.5% となった。(図 6c-2)

2) 支給金額

制限がある限度額については、平均支給額は 18,136 円となっている。

規模別では、E 規模の 26,800 円、業種別では建設業の 24,400 円が最も高くなっている。

一定額支給については、平均支給額は 8,297 円となった。(図 6c-3)

業種別に見ると、卸売業の 16,125 円が最も高く、次いで建設業の 10,000 円となっている。

図 6c-2



図 6c-3



6. 諸手当

規模別 A (従業員 10 人以下) B (11~30 人) C (31~50 人) D (51~100 人) E (101 人以上)

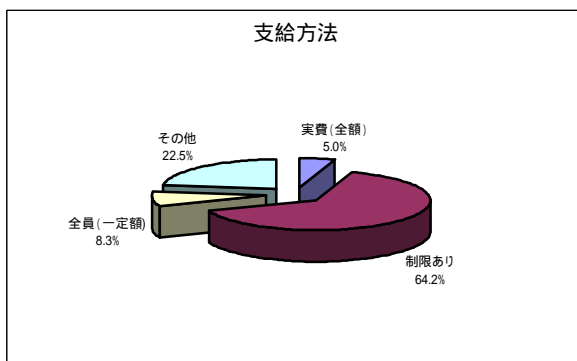
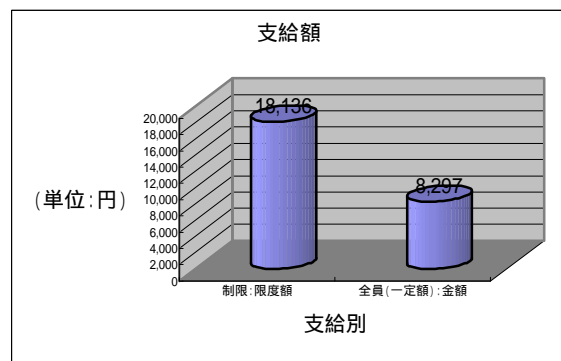
d. 住宅手当

住宅手当は、住宅費の生計費に占める割合がかなり大きいことから、生計費の負担を緩和するための手当である。

支払方法には、借家・持家などの住宅の種類別のほか、家賃の支払額、扶養家族の有無等で差をつける場合が多く見られるが、本調査では妻帯者・独身者ごとに借家と持家での手当及び、その他の支給方法等について調査した。

1) 支給状況

有効回答企業数 131 社のうち、32 社 (24.4%) の企業で住宅手当が支給されているが、前回調査と同様に、手当の中では最も支給率が低い手当となった。

規模別では、D 規模が 32.0% と最も高く、次に E 規模が 27.3% となった。

業種別では、運輸・通信・倉庫業の 44.4% が最も高く、次いで建設業の 38.5%、卸売業の 27.3% の順となっている。

2) 支給金額

妻帯者で借家者への標準支給額の平均は 15,183 円で、持家者への支給額平均は、10,109 円となった。

また、独身者で借家者への支給額平均は 12,430 円で、持家者への支給額平均は 8,200 円となった。

3) その他

その他の回答としては、一定額・一律支給との回答が最も多く、支給対象も全員に支給するものや持家・借家を問わず独立生計の世帯主に支給、家賃の半額から 7 割支給などの回答があった。支給金額も、5,000 円から 28,000 円と幅広くなっている。

(図 6 d - 2)

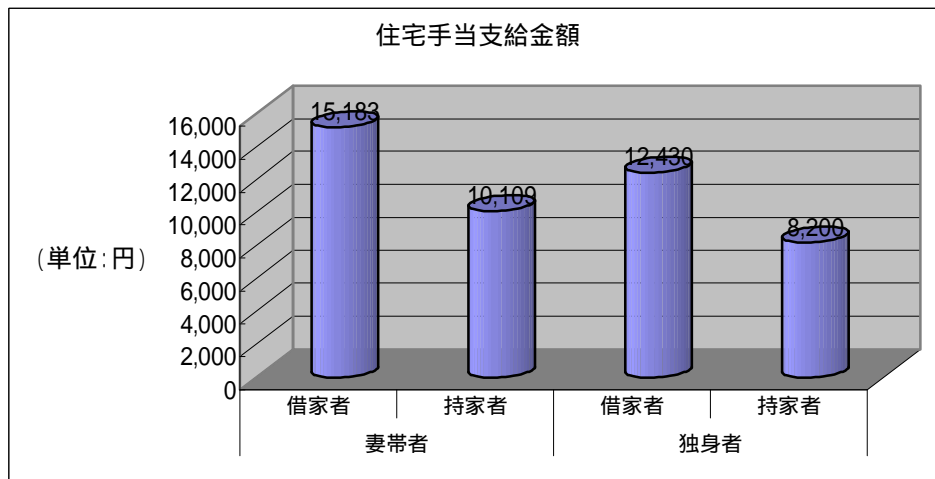

7. パートタイマー

平成17年10月1日改正の長崎県最低賃金の時間額は608円で、「一般機械器具製造業」や「電気機械器具製造業」、「船舶造修業」については別途定められている。(精・皆勤手当、通勤手当、家族手当等は最低賃金には含まれない)

表7-1は職種別、性別のパートタイマーの時間給を表している。

有効回答企業数79社で、平均時間給が最も高いのは、男子では「事務補助」の1,000円が最も高く、次に「生産加工補助」890円となっており、業種別に見ると建設業の「生産加工」が1,100円、製造業の「事務補助」と卸売業の「販売」が時間給1,000円であった。女子では「一般事務」の773円が最も高く、次に「倉庫警備」の725円となっており、業種別では小売業の「一般事務」が900円、製造業の「一般事務」が815円となっている。

(回答数は件数 下段は金額:円)

パートタイマー

回答数	79	規 模 別					業 種 別							
		A	B	C	D	E	製造業	建設業	卸売業	小売業	運通倉	サービス	その他	
	平均値	9	28	17	17	8	15	9	17	9	7	16	6	
清掃	男	725	-	-	-	725	725	-	-	-	-	-	-	
	女	681	-	673	692	667	674	673	725	650	-	622	685	750
食堂	男	725	-	700	750	-	-	-	750	-	-	-	700	-
	女	710	-	700	740	685	-	670	750	-	-	-	715	-
一般事務	男	730	-	-	-	730	-	730	-	-	-	-	-	-
	女	773	890	754	707	780	767	815	700	764	900	723	738	740
事務補助	男	1000	-	-	-	1,000	-	1,000	-	-	-	-	-	-
	女	721	750	718	765	664	750	670	700	661	773	725	770	700
営業事務	男	-	-	-	-	-	-	-	-	-	-	-	-	-
	女	710	750	787	713	655	610	-	800	716	-	660	655	750
生産加工	男	850	-	837	1,100	717	770	820	1,100	650	-	-	805	-
	女	703	630	705	680	718	705	794	-	672	720	-	-	-
生産加工補助	男	890	-	-	-	890	-	1000	-	-	-	-	780	-
	女	679	-	654	700	698	685	-	610	-	-	716	-	687
給油	男	-	-	-	-	-	-	-	-	-	-	-	-	-
	女	-	-	-	-	-	-	-	-	-	-	-	-	-
販売	男	810	-	-	1000	620	-	-	-	1000	620	-	-	-
	女	679	716	682	701	650	-	690	560	725	679	-	705	-
倉庫警備	男	716	-	-	-	728	650	-	-	-	-	-	720	765
	女	725	-	-	700	750	-	-	-	701	-	-	750	-

支給金額単位:円

規模別 A(従業員10人以下) B(11~30人) C(31~50人) D(51~100人) E(101人以上)